



Schwellenkorporation Hasliberg

Jahresrechnung 2017

Inhaltsverzeichnis

	Seite
Vorbericht	3 - 9
Abschreibungstabelle	10
Verpflichtungskreditkontrolle	10
Nachkreditabelle	11
Laufende Rechnung	12 - 13
Investitionsrechnung	14 - 15
Bestandesrechnung	16 - 17
Anhang:	
Verzeichnis der Eventualverpflichtungen, Leasingverbindlichkeiten und Brandversicherungswerte von Sachanlagen	18
Bestätigungsbericht des Rechnungsprüfungsorgans	19

Vorbericht

1 Rechnungsführung

Die vorliegende Jahresrechnung 2017 der Schwellenkorporation Hasliberg wurde letztmals nach dem harmonisierten Rechnungsmodell 1 (HRM1) erstellt. Für die Buchhaltung standen die EVD-Anlage HP und die Software Gesoft der Einwohnergemeinde Hasliberg zur Verfügung. Verantwortlich für die Rechnungsführung war Monika Wehren.

2 Grundlagerechnung

Als Grundlagenrechnung diente die Jahresrechnung 2016, die von der ordentlichen Mitgliederversammlung der Schwellenkorporation Hasliberg am 01.06.2017 genehmigt wurde. Die Bestätigung zur Jahresrechnung wurde dem Amt für Gemeinden und Raumordnung fristgerecht zugestellt.

3 Schwellentelle und Voranschlag

Der Voranschlag 2017 mit einem Ertragsüberschuss von CHF 145'830.00 wurde an der ordentlichen Versammlung der Schwellenkorporation Hasliberg am 23.06.2016 beschlossen. Der Satz für den Bezug der Schwellentelle wurde wie bisher auf 1,2 % des amtlichen Wertes bzw. Schätzwertes festgelegt.

4 Die wichtigsten Geschäftsfälle

Auch im Jahr 2017 beschäftigten die Unwetterschäden vom August 2016 die Schwellenkorporation Hasliberg stark. An die Unterhaltsanzeige «Unwetter 2016», die gemeinsam mit der Schwellenkorporation Meiringen eingereicht worden ist, sicherte der Kanton Beiträge von 60 % zu. An den Restkosten der Schäden an der Hohlhuhluwenen beteiligte sich zusätzlich die Schwellenkorporation Meiringen mit 50 %.

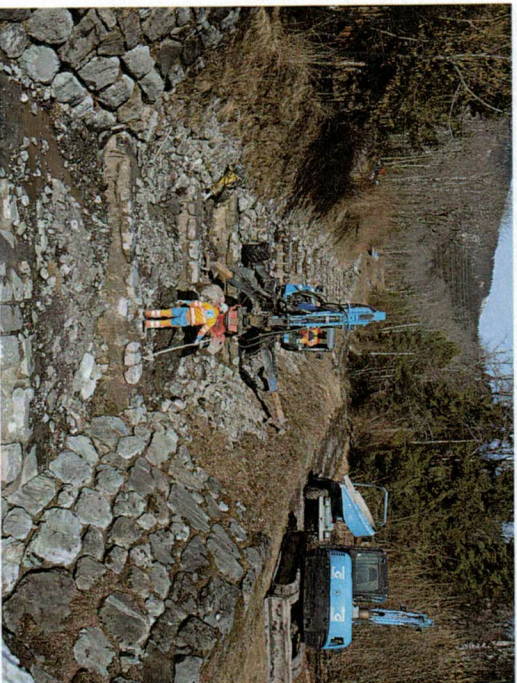

Hoffluhluwenen

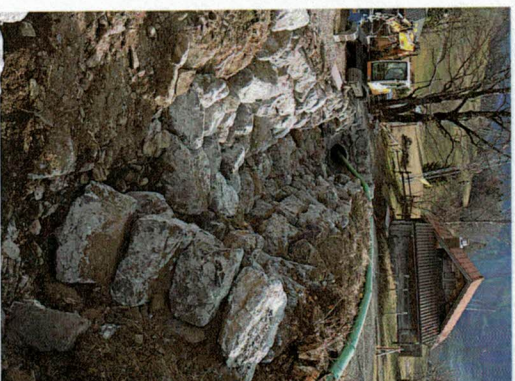

Furibächli



Furibächli

Die Kosten der Sofortmassnahmen infolge des Unwetters 2016 wurden der Einsatzkostenversicherung der Einwohnergemeinde Hasliberg gemeldet. Die Rückmeldung, ob und in welchem Umfang Versicherungsleistungen fliessen, wird im Frühjahr 2018 erwartet. Die Kosten, welche nicht durch die Versicherung gedeckt sind, können über die Unterhaltsanzeige «Unwetter 2016» abgerechnet werden. Die Kantonsbeiträge sind im Jahresabschluss 2017 entsprechend solgestellt.

Neben den Instandstellungsarbeiten infolge des Unwetters 2016 haben folgende Projekte und Sachverhalte das Ergebnis der Jahresrechnung 2017 massgeblich beeinflusst:

- Die Projektierung des Sammlers Teifbächli wurde weiter vorangetrieben.
- Zudem wurden weitere Schutzmassnahmen im Dorfbächli und Millibächli geprüft, die im 2018 weiter ausgearbeitet werden.
- Gemeinsam mit der Einwohnergemeinde Hasliberg wurde das Archiv der Schwellenkorporation Hasliberg reorganisiert und ein Archivverzeichnis erstellt.
- Die Fakturierung der Schwellentelle wurde aufgearbeitet, daher sind die Einnahmen der Schwellentelle etwas höher ausgefallen, da bei einzelnen Grundeigentümern auch noch frühere Rechnungsjahre betroffen waren.

5 Kommentar zum Rechnungsergebnis

Die Jahresrechnung der Schwellenkorporation Hasliberg schliesst per 31.12.2017 wie folgt ab:

Ergebnis vor Abschreibungen

Ertrag	CHF 1'258'515.60
Aufwand	<u>CHF -1'177'343.40</u>

Ertragsüberschuss brutto

CHF **81'172.20**

Ergebnis nach Abschreibung

Ertragsüberschuss brutto	CHF 81'172.20
Harmonisierte Abschreibungen	CHF -50'170.60
Abschreibungen auf dem Finanzvermögen	CHF 0.00
Übrige Abschreibungen	<u>CHF 0.00</u>

Ertragsüberschuss

CHF **31'001.60**

Vergleich Rechnung Voranschlag

Ertragsüberschuss laufende Rechnung	CHF 31'001.60
Ertragsüberschuss laufende Rechnung gemäss Voranschlag	<u>CHF 145'830.00</u>

Schlechterstellung gegenüber Voranschlag

CHF **114'828.40**

Da der Voranschlag 2017 zum Zeitpunkt des Unwetters 2016 bereits verabschiedet war, waren die unvorhergesehenen Aufwendungen infolge des Unwetters nicht budgetiert. Dank der Kostenbeteiligung der Schwellenkorporation Meiringen an der Hohlfluhouwenen, den zugesicherten Kantonsbeiträgen sowie teilweise auch nicht ausgeschöpften Budgetpositionen kann trotzdem noch ein Ertragsüberschuss ausgewiesen werden. Das Eigenkapital erhöht sich um den Ertragsüberschuss auf CHF 1'329'267.85.

6 Laufende Rechnung

Vergleich zum Voranschlag

Rechnung 2017		Voranschlag 2017		Rechnung 2016	
Aufwand	Ertrag	Aufwand	Ertrag	Aufwand	Ertrag
1'227'514.00	1'258'515.60	318'220.00	464'050.00	892'625.20	977'189.45

Personalaufwand

Im Vergleich zum Voranschlag fiel der Personalaufwand um CHF 34'695.00 tiefer aus, da die Mitarbeiter der Werkgruppe weniger eingesetzt wurden als vorgesehen war.

Sachaufwand

Infolge der Unwetterschäden 2016 und somit zahlreichen Auftragsvergaben an Dritte fiel der Sachaufwand um CHF 682'347.75 höher aus als budgetiert. Darin enthalten sind auch Honorare für die Projektierungen der Schutzmassnahmen Dorfächli und Millibächli.

Passivzinsen

Dank der hohen Liquidität und laufenden Akontozahlungen der Kantonsbeiträge mussten trotz der Instandstellungsarbeiten der Unwetterschäden 2016 keine fremden Mittel aufgenommen werden.

Abschreibungen

Die harmonisierten Abschreibungen fielen um CHF 14'449.40 tiefer aus als budgetiert.

Gemeindebeiträge

Die gemeinsam mit der Schwellenkorporation eingereichte Unterhaltsanzeige «Unwetter 2016» lief abrechnungstechnisch voll über die Schwellenkorporation Hasliberg. So wurden z. B. die Kantonsbeiträge an Unterhaltsarbeiten des Hausenbachs auch an die Schwellenkorporation Hasliberg ausbezahlt, welche sie über das Konto «750.352 Gemeindebeiträge» an die Schwellenkorporation Meiringen weitergeleitet hat. Auch die Kantonsbeiträge an den Unterhaltsarbeiten der Hohlfluhlouwenen wurden zu 50 % der Schwellenkorporation Meiringen gutgeschrieben.

Steuern

Die Schwellentelle mit dem bisherigen Ansatz von 1,2 % wurden wiederum zeitgleich mit den Gebühren der Einwohnergemeinde Hasliberg fakturiert. Zusätzlich wurden Arbeitsrückstände bei der Fakturierung aufgearbeitet, was dazu führte, dass die Schwellentelle CHF 47'893.70 über dem Voranschlag ausgefallen sind, da bei einzelnen Grundeigentümern auch noch ältere Rechnungsjahre fakturiert werden mussten.

Vermögenserträge

Auf dem Kontokorrent sind keine Bankzinsen angefallen.

Entgelte

Da bei den Instandstellungsarbeiten im Furibächli nicht alles eingekaufte Holz gebraucht worden ist, konnte einiges Rundholz an die Bergbahnen Meiringen-Hasliberg AG und an die Einwohnergemeinde Hasliberg verkauft werden. Zudem hat sich die BKW Energie AG an einer Sanierung des Bachgerinnes Milibächli mit 1/3 an den Kosten beteiligt.

Rückerstattungen von Gemeinwesen

Die Unterhaltsarbeiten an der Hohlfluhlouwenen wurden zu 50 % der Schwellenkorporation Meiringen weiterverrechnet. Aufgrund der Massnahmen infolge der Unwetterschäden 2016 sind die Rückerstattungen um CHF 135'391.05 über dem Vorschlag ausgefallen. Darin enthalten ist auch der Anteil von 50 % an den Restkosten der Unterhaltsanzeige «Rybibächli», welcher die Einwohnergemeinde Hasliberg getragen hat.

Beiträge

Dank den Kantonsbeiträgen von 60 % an die Massnahmen der Unwetterschäden 2016 sind die Beiträge um CHF 605'028.20 über dem Vorschlag ausgefallen. Da die Rückmeldung der Einsatzkostenversicherung der Einwohnergemeinde Hasliberg erst im Frühjahr 2018 erwartet werden kann, wurden vorsorglich 60 % an die Sofortmassnahmen des Unwetters 2016 gestellt. Die Kosten welche die Einsatzkostenversicherung nicht anerkannt, können über die Unterhaltsanzeige «Unwetter 2016» abgerechnet werden.

7 Investitionsrechnung

Um das Dorf Hasliberg Reuti zusätzlich zu schützen, bzw. auch die restliche rote Zone zu eliminieren, wurde intensiv an einer weiteren Schutzmassnahme gearbeitet. Es zeigt sich, dass der Standort Teilbächli geeignet ist. Um das Projekt im Detail auszuarbeiten, hat der Vorstand einen Projektkredit von CHF 200'000.00 genehmigt. Die Schwellenkorporation Meiringen beteiligt sich mit 50 % an den Restkosten.

8 Bestandesrechnung

Aktiven

Finanzvermögen

Das Finanzvermögen hat im Berichtsjahr um CHF 68'936.45 abgenommen.

Verwaltungsvermögen

Nach Vornahme der harmonisierten Abschreibungen von 10 % weisen die Buchverbaungen einen Buchwert von CHF 451'534.25 aus.

Passiven

Fremdkapital

Das Fremdkapital hat um CHF 136'668.65 abgenommen und beträgt per 31.12.2017 CHF 47'555.25. Es handelt sich dabei um Kreditoren, die per 31.12.2017 ausstehend waren.

Eigenkapital

Das Eigenkapital erhöht sich um den Ertragsüberschuss auf CHF 1'329'267.85. Gemäss Art. 50 Abs. 2 des Organisationsreglements der Schwellen-korporation Hasliberg darf die Reserve höchstens CHF 2'000'000.00 betragen.

9 Nachkredite

Der Vorstand genehmigte Nachkredite von insgesamt CHF 1'053'084.50, die gemäss Organisationsreglement in seine Kompetenz fallen und zum gros-sen Teil infolge des Unwetterereignisses gebunden sind. Der Mitgliederversammlung müssen keine Nachkredite unterbreitet werden. Die Nachkredite sind auf der Nachkreditabelle aufgeführt und mit einer Begründung versehen.

10 Antrag

Der Vorstand hat die vorliegende Jahresrechnung 2017 mit allen Bestandteilen an seiner Sitzung vom 05.03.2018 beschlossen und beantragt der ordentlichen Mitgliederversammlung der Schwellen-korporation Hasliberg:

- Kenntnisnahme der Nachkredite von CHF 1'053'084.50 (gebundene bzw. Kompetenz Vorstand)
- Genehmigung der Jahresrechnung 2017 mit einem Ertragsüberschuss von CHF 31'001.60

Hasliberg, 05.03.2018

Vorstand der Schwellenkorporation Hasliberg



Heinz von Weissenfluh
Präsident

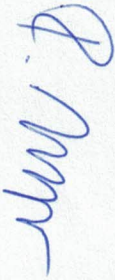

Ruth Moor
Sekretärin

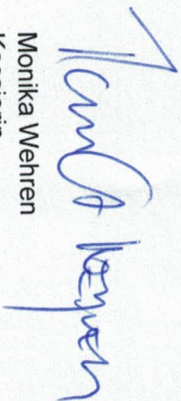

Monika Wehren
Kassierin

11 Genehmigung

Die ordentliche Mitgliederversammlung der Schwellenkorporation Hasliberg hat die Jahresrechnung 2017 am 14.06.2018 gemäss dem vorstehenden Antrag des Vorstands genehmigt.

Hasliberg, 14.06.2018

Schwellenkorporation Hasliberg

Heinz von Weissenfluh
Präsident

Ruth Moor
Sekretärin

Abschreibungstabelle

Konto	Bezeichnung	Buchwert 01.01.2017	Zuwachs	Abgang	Buchwert 31.12.2017 vor Abschreibungen	harmonisierte Abschreibungen Art. 331	Satz	übrige Abschreibungen Art. 332	Buchwert 31.12.2017
114	Sachgüter	488'265.85	87'359.60	73'919.60	501'705.85	50'170.60		0.00	451'535.25
1140	Grundstücke	1.00	0.00	0.00	1.00	0.00		0.00	1.00
1141	Bachverbauungen	488'264.85	87'359.60	73'919.60	501'704.85	50'170.60		0.00	451'534.25
1146	Mobilien, Maschinen	0.00	0.00	0.00	0.00	0.00		0.00	0.00
Total	Verwaltungsvermögen	488'265.85	87'359.60	73'919.60	501'705.85	50'170.60	10.00	0.00	451'535.25

Verpflichtungskreditkontrolle

Kreditbeschluss Datum	Organ	Kreditsumme	Objektbezeichnung	Kumulierte Ausgaben 01.01.2017	Investitions- ausgaben 2017	Kumulierte Ausgaben 31.12.2017	Kumulierte Einnahmen 01.01.2017	Investitions- einnahmen 2017	Kumulierte Einnahmen 31.12.2017	Saldo	Abrech- nungs- datum
23.11.2015	Vorstand	100'000.00	Schutzmassnahme Millbach	94'015.45	0.00	94'015.45	79'551.55	0.00	79'551.55	5'984.55	20.11.2017
10.04.2017	Vorstand	200'000.00	Projektiertung Sammler Teilbächli	0.00	87'359.60	87'359.60	0.00	73'919.60	73'919.60	112'640.40	

Nachkreditabelle

Gemäss Art. 24 und 25 des Organisationsreglements der Schwellenkorporation Hasliberg

Konto-Nr.	Bezeichnung	Voranschlag	Rechnung	Überschreibung	Gebunden	Vorstand	Mitglieder- versammlung	Beschluss Begründung
Sachaufwand								
750.314.05	Unwetter August 2016, Hoflufthouwenen	0.00	317'245.30	317'245.30	317'245.30	0.00	0.00	05.03.18 UA Unwetterschäden 2016, Instandstellungen 60 % subventioniert, an den Restkosten ist die Schwellenkorporation Meiringen beteiligt
750.314.06	Unwetter August 2016, Sonstige Bäche	0.00	434'278.20	434'278.20	434'278.20	0.00	0.00	05.03.18 UA Unwetterschäden 2016, Instandstellungen 60 % subventioniert
750.315	Unterhalt Maschinen	1'000.00	3'266.50	2'266.50	2'266.50	0.00	0.00	05.03.18 Rauppenkipper: Motor ersetzt
750.318.01	Porti, Gebühren	1'200.00	1'404.70	204.70	204.70	0.00	0.00	05.03.18 Weiterverrechnbare Betreuungskosten
750.318.07	Honorare	0.00	15'510.85	15'510.85	0.00	15'510.85	0.00	23.10.17 NK 10'000.00 Projektierung Dorfbächli 05.03.18 Projektierung Millibächli, Oberbühl
750.318.08	Archivreorganisation	0.00	5'488.30	5'488.30	0.00	5'488.30	0.00	18.09.17 NK 7'052.40 gemäss Offerte
Entschädigungen								
750.352	Gemeindebeiträge	0.00	278'090.65	278'090.65	278'090.65	0.00	0.00	05.03.18 UA Unwetterschäden 2016, Weiterleitung der Kantonsbeiträge an die Schwellenkorporation Meiringen
Total Nachkredite		2'200.00	1'055'284.50	1'053'084.50	1'032'085.35	20'999.15	0.00	

Art. 24 Zu neuen Ausgaben

¹ Das für einen Nachkredit zuständige Organ bestimmt sich, indem der ursprüngliche Kredit und der Nachkredit zu einem Gesamtkredit zusammengerechnet werden.

² Den Nachkredit beschliesst dasjenige Organ, das für den Gesamtkredit ausgabenberechtigt ist.

³ Beträgt der Nachkredit weniger als 10 % des ursprünglichen Kredits, beschliesst ihn immer der Vorstand.

Art. 25 Zu gebunden Ausgaben

¹ Nachkredite zu gebunden Ausgaben beschliesst der Vorstand.

² Der Beschluss über den Nachkredit ist zu publizieren, wenn der Gesamtkredit die ordentliche Kreditzuständigkeit des Vorstandes für neue Ausgaben übersteigt.

Laufende Rechnung		Rechnung 2017		Voranschlag 2017		Rechnung 2016	
Kto-Nr.	Bezeichnung	Aufwand	Ertrag	Aufwand	Ertrag	Aufwand	Ertrag
7	Umwelt und Raumordnung Nettoertrag	1'227'514.00 31'001.60	1'258'515.60	318'220 145'830	464'050	892'625.20 84'564.25	977'189.45
75	Gewässerverbauungen	1'227'514.00	1'258'515.60	318'220	464'050	892'625.20	977'189.45
750	Gewässerverbauungen	1'227'514.00	1'258'515.60	318'220	464'050	892'625.20	977'189.45
300	Entschädigungen, Tag- und Sitzungsgelder	9'187.50		10'000		11'837.50	
301.01	Löhne Schwellenarbeiter	23'878.40		50'000		25'102.90	
301.02	Löhne Verrwaltung	5'415.20		8'000		6'317.15	
303	Sozialversicherungsbeiträge	2'501.00		6'000		2'682.60	
305	Unfall- und Krankenversicherungsbeiträge	635.30		1'500		638.40	
306	Dienstkleider	178.00		500		196.00	
309	Übriger Personalaufwand	509.60		1'000		439.60	
310	Büromaterial, Drucksachen, Inserate	1'851.50		2'000		717.05	
311	Anschaffung Mobilien, Maschinen			5'000			
313	Unterhaltungsmaterial			3'000			
314.01	Unterhalt Alpbach			4'000		39'132.20	
314.02	Unterhalt Hohlhluowenen			20'000		781.80	
314.03	Unterhalt Louwenen Reuti	45'010.30		30'000		56'639.30	
314.04	Unterhalt sonstige Bäche	317'245.30		70'000		304'978.09	
314.05	Unwetter August 2016						
	Hohlhluowenen						
314.06	Unwetter August 2016	434'278.20				253'683.11	
	Sonstige Bäche						
315	Unterhalt Maschinen, Fahrzeuge	3'266.50		1'000		1'190.25	
316	Miete, Benützungskosten	12'489.80		15'000		11'713.40	
317	Spesenentschädigungen	1'973.50		3'000		1'808.50	
318.01	Porti, Telefon, Bankspesen, Baubewilligungen	1'404.70		1'200		1'403.50	
318.02	Versicherungsprämien	762.30		800		762.30	
318.03	Einmietung Schwellenmeister / Werkgruppe	1'140.50		3'000			
318.04	Buchhaltungsführung	15'500.00		15'500		15'500.00	
318.05	Rechnungsrevision	1'026.00		1'100		1'026.00	
318.06	Perimeterplan					8'905.95	
318.07	Honorare	15'510.85					
318.08	Archivveorganisation	5'488.30					

Laufende Rechnung		Rechnung 2017		Voranschlag 2017		Rechnung 2016	
Kto-Nr.	Bezeichnung	Aufwand	Ertrag	Aufwand	Ertrag	Aufwand	Ertrag
321	Passivzinsen auf kurzfristigen Schulden			2'000		10.00	
330	Finanzvermögen Abschreibungen					54'251.75	
331	Verwaltungsvermögen harmonisierte Abschreibungen	50'170.60		64'620			
352.01	Gemeindebeiträge	278'090.65				92'907.85	
406	Schwellentelle		447'893.70		400'000		400'249.70
422	Zinsen auf Anlagen des Finanzvermögens				50		66.20
424.01	Buchgewinne auf Anlagen FV						13'000.00
436	Diverse Rückerstattungen		6'202.65				9'617.35
452	Gemeindebeiträge		163'391.05		28'000		192'586.00
461	Kantonsbeiträge		64'1028.20		36'000		361'670.20
	Total	1'227'514.00	1'258'515.60	318'220	464'050	892'625.20	977'189.45
	Ertragsüberschuss	31'001.60		145'830		84'564.25	
	Aufwandüberschuss						
	Total	1'258'515.60	1'258'515.60	464'050	464'050	977'189.45	977'189.45

Investitionsrechnung		Rechnung 2017		Voranschlag 2017		Rechnung 2016	
Kto-Nr.	Bezeichnung	Ausgaben	Einnahmen	Ausgaben	Einnahmen	Ausgaben	Einnahmen
7	Umwelt und Raumordnung Nettausgaben	87'359.60	73'919.60 13'440.00	0	0	80'499.70	45'233.10 35'266.60
75	Gewässerverbauungen	87'359.60	73'919.60	0	0	80'499.70	45'233.10
750	Gewässerverbauungen	87'359.60	73'919.60	0	0	80'499.70	45'233.10
501.02	Sammeler Teilbächli, Projekt	87'359.60					
501.03	Schutzmassnahmen Millibach, Projekt					58'255.75	5'000.00
501.06	Bachverbauung Schwendbächli Hohfluh					22'243.95	6'150.40
606.02	Übertrag Bagger und Greifer vom VV ins FV						15'802.80
660	Bundesbeiträge		23'519.90				18'279.90
661	Kantonsbeiträge		16'799.90				
662	Gemeindebeiträge		33'599.80				
9	Finanzen und Steuern Nettoeinnahmen	73'919.60 13'440.00	87'359.60	0	0	68'233.10 35'266.60	103'499.70
942	Liegenschaften des Finanzvermögens	0.00	0.00	0	0	23'000.00	23'000.00
506.02	Übertrag Bagger und Greifer vom VV ins FV					5'000.00	
595.01	Übertrag Abgänge Liegenschaften des Finanzvermöge					18'000.00	18'000.00
606.01	Verkauf Mobilien						5'000.00
695.01	Übertrag Zugänge Liegenschaften des FV						
99	Nicht aufgeteilte Posten	73'919.60	87'359.60	0	0	45'233.10	80'499.70
999	Abschluss	73'919.60	87'359.60	0	0	45'233.10	80'499.70
590	Passivierte Einnahmen					45'233.10	
690	Aktiviert Ausgaben	73'919.60	87'359.60				80'499.70

Investitionsrechnung		Rechnung 2017		Voranschlag 2017		Rechnung 2016	
Kto-Nr.	Bezeichnung	Ausgaben	Einnahmen	Ausgaben	Einnahmen	Ausgaben	Einnahmen
	Total	161'279.20	161'279.20	0	0	148'732.80	148'732.80
	Einnahmenüberschuss						
	Ausgabenüberschuss	161'279.20	161'279.20	0	0	148'732.80	148'732.80
	Total						

Bestandesrechnung		Bestand		Bestand	
Kto-Nr.	Bezeichnung	am 01.01.2017	Zuwachs	Abgang	am 31.12.2017
1	Aktiven	1'482'490,15	2'508'583,60	2'614'250,65	1'376'823,10
10	Finanzvermögen	994'224,30	2'421'224,00	2'490'160,45	925'287,85
100	Flüssige Mittel	476'816,05	1'460'296,60	1'271'665,05	665'447,60
1002	Banken	476'816,05	1'460'296,60	1'271'665,05	665'447,60
1002.01	Ratf Eisen 24217,01	476'816,05	1'460'296,60	1'271'665,05	665'447,60
101	Guthaben	517'408,25	960'927,40	1'218'495,40	259'840,25
1011	Kontokorrente	0,00	0,00	0,00	0,00
1011.01	Unwetter 27./28.08.2016	0,00	0,00	0,00	0,00
1014	Beiträge von Gemeinwesen Ausstehende Beiträge	501'546,80	513'546,20	763'202,10	251'890,90
1015	Anderer Debitoren	15'861,45	447'381,20	455'293,30	7'949,35
1015.01	Debitoren	5'211,70	4'786,85	5'211,70	4'786,85
1015.02	Verechnungssteuer	23,15		23,15	0,00
1015.99	Debitorensammelkonto	10'626,60	442'594,35	450'058,45	3'162,50
102	Anlagen	0,00	0,00	0,00	0,00
1024	Mobilien, Fahrzeuge	0,00	0,00	0,00	0,00
1024.01	Mobilien, Fahrzeuge	0,00	0,00	0,00	0,00
11	Verwaltungsvermögen	488'265,85	87'359,60	124'090,20	451'535,25
114	Tiefbauten	488'265,85	87'359,60	124'090,20	451'535,25
1140	Grundstücke	1,00	0,00	0,00	1,00

Bestandesrechnung		Bestand	Zuwachs	Abgang	Bestand
Kto-Nr.	Bezeichnung	am 01.01.2017			am 31.12.2017
1140	Grundstücke	1.00			1.00
1141	Tierbauten	488'264.85	87'359.60	124'090.20	451'534.25
1141	Bachverbauungen	488'264.85	87'359.60	124'090.20	451'534.25
1146	Mobilien, Maschinen, Fahrzeuge	0.00	0.00	0.00	0.00
1146	Mobilien, Maschinen, Fahrzeuge	0.00			0.00
2	Passiven	1'482'490.15	1'132'066.55	1'237'733.60	1'376'823.10
20	Fremdkapital	184'223.90	1'101'064.95	1'237'733.60	47'555.25
200	Laufende Verpflichtungen	184'223.90	1'101'064.95	1'237'733.60	47'555.25
2000	Kreditoren	184'223.90	1'101'064.95	1'237'733.60	47'555.25
2000.01	Kreditoren	0.00	20.00	20.00	0.00
2000.02	Kreditoren AHV/IV/EO/LV	0.00	4'324.50	4'324.50	0.00
2000.03	Kreditoren NBU	0.00	1'936.40	1'936.40	0.00
2000.04	Kreditoren Krankentaggeld	0.00	1'263.20	1'263.20	0.00
2000.99	Kreditorensammelkonto	184'223.90	1'093'520.85	1'230'189.50	47'555.25
23	Eigenkapital	1'298'266.25	31'001.60	0.00	1'329'267.85
239	Eigenkapital	1'298'266.25	31'001.60	0.00	1'329'267.85
2390	Eigenkapital	1'298'266.25	31'001.60	0.00	1'329'267.85
2390	Eigenkapital	1'298'266.25	31'001.60		1'329'267.85
	Differenz Aktiv / Passiv	0.00	1'376'517.05	1'376'517.05	0.00

Anhang
Verzeichnis der Eventualverpflichtungen, Leasingverbindlichkeiten und Brandversicherungswerte von Sachanlagen

Eventualverpflichtungen per 31.12.2017

keine

Nicht bilanzierbare Leasingverbindlichkeiten per 31.12.2017

keine

Brandversicherungswerte der Sachanlagen per 31.12.2017

CHF 30'000.00

über die Prüfung der Rechnung des Jahres **2017**
der Schwellenkorporation **Hasliberg**

Als Rechnungsprüfungsorgan haben wir die Jahresrechnung, bestehend aus Bestandesrechnung, Laufende Rechnung, Investitionsrechnung und Anhang für das am 31. Dezember 2017 abgeschlossene Jahr geprüft.

Der Vorstand ist für die Aufstellung der Jahresrechnung in Übereinstimmung mit den gesetzlichen Vorschriften verantwortlich. Er ist auch für die Auswahl und die Anwendung sachgemässer Rechnungslegungsmethoden sowie die Vornahme von Schätzungen verantwortlich.

Unsere Verantwortung ist es, aufgrund unserer Prüfung ein Prüfungsurteil über die Jahresrechnung abzugeben. Wir haben unsere Prüfung in Übereinstimmung mit den gesetzlichen Vorschriften vorgenommen. Unsere Prüfung erfolgte nach den Grundsätzen, wonach eine Prüfung so zu planen und durchzuführen ist, dass wir hinreichende Sicherheit gewinnen, ob die Jahresrechnung frei von wesentlichen falschen Angaben ist. Wir bestätigen, dass wir die gesetzlichen Anforderungen hinsichtlich Befähigung und Unabhängigkeit erfüllen.

Eine Prüfung beinhaltet die Durchführung von Prüfungshandlungen zur Erlangung von Prüfungsnachweisen für die in der Jahresrechnung enthaltenen Wertansätzen und sonstigen Angaben. Die Auswahl der Prüfungshandlungen liegt im pflichtgemässen Ermessen des Prüfers. Dies schliesst eine Beurteilung der Risiken wesentlicher falscher Angaben in der Jahresrechnung als Folge von Verstössen oder Irrtümern ein. Die Prüfung umfasst zudem die Beurteilung der Angemessenheit der angewandten Rechnungslegungsmethoden, der Plausibilität der vorgenommenen Schätzungen sowie eine Würdigung der Gesamtdarstellung der Jahresrechnung. Wir sind der Auffassung, dass die von uns erlangten Prüfungsnachweise eine ausreichende und angemessene Grundlage für unser Prüfungsurteil bilden.

Nach unserer Beurteilung entspricht die Jahresrechnung für das am 31. Dezember 2017 abgeschlossene Rechnungsjahr den gesetzlichen Vorschriften. Die Vorschriften der Datenschutzgesetzgebung werden eingehalten.

Wir beantragen, die vorliegende Jahresrechnung 2017 mit Aktiven und Passiven von CHF 1'376'823.10 und einem Ertragsüberschuss von CHF 31'001.60 zu genehmigen.

Huttwil, 20.03.2018

Fankhauser & Partner AG

U. Bänninger

E.K.

